

# Procedura de Racordare la Sistemul de Distribuție al Gazelor Naturale

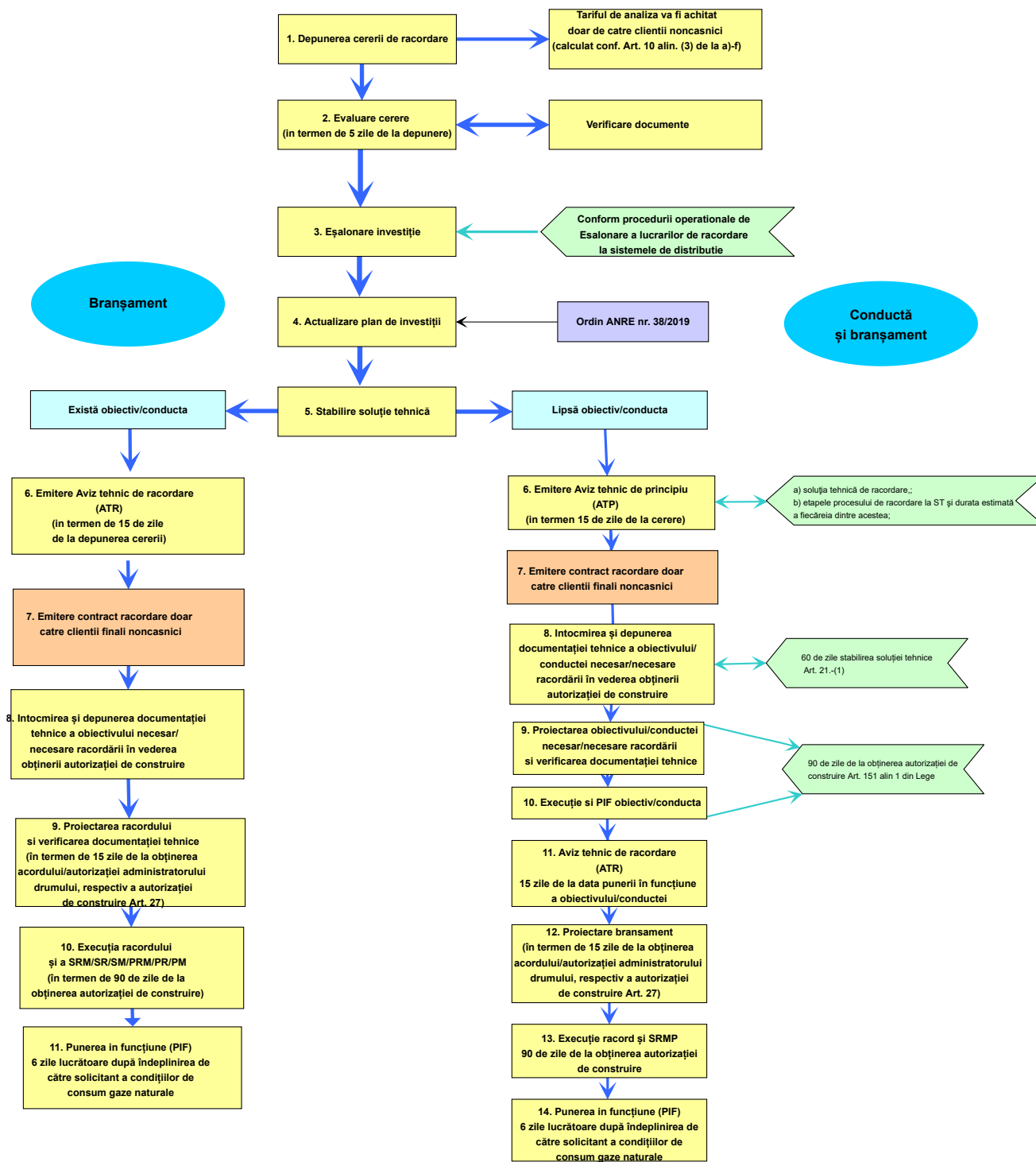

<b>S.C. B.E.R.G. SISTEM GAZ S.A.</b> <b>Valabil de la data de : 17.03.2021</b>	<b>PROCEDURA DE LUCRU</b> <b>Privind racordarea la sistemul de</b> <b>distributie a gazelor naturale</b>	<b>Cod document: I.L. 01 P.R.S.</b> <b>Editia 4</b> <b>Pagina 1 - 13</b>
---	--	--

Prin prezenta procedura de lucru **S.C. B.E.R.G. SISTEM GAZ S.A.** stabileste etapele si conditiile de racordare la sistemul de distributie a gazelor naturale.

## **1. Aplicarea procedurii- scopul si domeniul de aplicare**

Procedura stabileste etapele si conditiile de racordare la sistemul de distributie a gazelor naturale.

Prin aplicarea prezentei proceduri se va asigura un cadru normal unitar, transparent si nediscriminatoriu cu privire la realizarea procesului de racordare la sistemul de distributie a gazelor naturale.

Aceasta procedura se aplica in relatiile dintre operatorii sistemelor de distributie a gazelor naturale si:

- a) Solicitantii din categoria viitori clienti casnici si noncasnici care depun cerere pentru realizarea unui racord si, dupa caz, a unei/unui SRM/SR/SM/PRM/PR/PM necesar alimentarii cu gaze naturale;
- b) Solicitantii din categoria viitori clienti noncasnici prevazuti la art. 148 alin. (3) din Legea energiei electrice si a gazelor naturale nr. 123/2012, cu modificarile si completarile ulterioare, care solicita racordarea la sistemul de distributie;
- c) Utilizatorii de sistem care solicita modificarea unui racord si/sau a unei/unui SRM/SR/SM/PRM/PR/PM existente/existen, determinate de necesitatea:
  - (i) Reamplasarii racordului si/sau a unei/unui SRM/SR/SM/PRM/PR/PM;
  - (ii) Redimensionarii obiectivului/conductei, respectiv a racordului si/sau a unei/unui SRM/SR/SM/PRM/PR/PM referitoare la capacitatea tehnica, regimurile de presiune si/sau lungimea acestora sau modificarea debitelor, dupa caz;
  - (iii) Separarea dintr-un racord comun si/sau dintr-o SRM/SR/SM comuna sau PRM/PR/PM comun;
- d) Consecionarii serviciilor de utilitate publica de distributie a gazelor naturale, unitatile administrativ-teritoriale si/sau asocierile acestora, pentru infiintarea sistemului/sistemelor de distributie a gazelor naturale, in conformitate cu prevederile art. 104 alin. (2<sup>1</sup>) si (6<sup>1</sup>) si ale art. 151 alin. (2) din Lege, a Ordinului 18 ANRE din 2018;
- e) unitatile administrativ-teritoriale si/sau asocierile acestora, precum si asociatiile de dezvoltare intercomunitara care solicita racordarea la sistemul de distributie a gazelor naturale a unor obiecte/sisteme noi cu fonduri nerambursabile;
- f) solicitantii si utilizatorii de sistem care solicita actualizarea unui aviz tehnic de racordare la sistemul de distributie a gazelor naturale;
- g) operatorii economici autorizati de Autoritatea Nationala de Reglementare in Domeniul Energiei.

## **2. Denumiri si termene**

In sensul acestei proceduri, urmatoorii termini, expresii si abrevieri se definesc dupa cum urmeaza:

- a) ANRE – Autoritatea Nationala de Reglementare in Domeniul Energiei;
- b) ATR – avizul tehnic de racordare emis de operatorul sistemului de distributie a gazelor naturale, la cererea unui solicitant, care contine conditiile tehnice de racordare la sistemul de distributie a gazelor naturale, pentru racord, SRM/SR/SM/PRM/PR/PM, si/sau, dupa caz, pentru realizarea obiectivului/conductei necesar/neceare racordarii;
- c) ATP – avizul tehnic de racordare de principiu este avizul emis de operatorul sistemului de distributie a gazelor naturale, la cererea unui solicitant, care contine conditiile tehnice de realizare a instalatiilor de extindere necesare racordarii;
- d) CF – client final;
- e) OE – operator economic autorizat ANRE;

- f) PM - postul de masurare;
- g) PR – postul de reglare a gazelor naturale;
- h) PRM – postul de reglare-masurare a gazelor naturale;
- i) SD – sistemul de distributie a gazelor naturale;
- j) SM – statia de masurare;
- k) SR – statia de reglare a gazelor naturale;
- l) SRM – statia de reglare-masurare a gazelor naturale;
- m) OSD – operatorul sistemului de distributie a gazelor naturale a BERG SISTEM GAZ SA;
- n) UAT – unitati administrativ-teritoriale;
- o) Dezvoltator al ansamblului rezidential – solicitantul viitor client noncasnic, care efectueaza toate operatiunile imobiliare in vederea construirii, finalizarii si predarii catre clientii finali cu care a incheiat o/un conventie/antecontract/contract a unei locuinte, precum si coordonarea surselor de finantare necesare realizarii acestor operatiuni;
- p) Lege - Legea energiei electrice si a gazelor naturale nr. 123/2012, cu modificarile si completarile ulterioare;
- q) Instalatie de racordare – ansamblul format din racord si SRM/SR/SM/PRM/PR/PM;
- r) Norme tehnice - Norme tehnice pentru proiectarea, executarea si exploatarea sistemului de alimentare cu gaze naturale, aprobate prin Ordinul presedintelui Autoritatii Nationale de Reglementare in Domeniul Energiei nr. 89/2018;
- s) Punct de racordare – punctul fizic in care se realizeaza conectarea racordului la obiectivele/conductele parti componente ale SD;
- t) Punct de delimitare – punctul fizic in care racordul se delimiteaza de instalatia de utilizare a solicitantului, in conformitate cu prevederile art. 134 alin .(3) din Lege;
- u) Racord – conducta definita in conformitate cu art. 100 pct. 76 din Lege;
- v) Racordare – ansamblul activitatilor necesare realizarii/redimensionarii si punerii in functiune a obiectivului/conductei necesar/necesare racordarii, respectiv a instalatiei de racordare, dupa caz
- w) Solicitant – persoana fizica sau juridica in conformitate cu prevederile art. 2 lit. a)-e), care adreseaza OSD - BERG SISTEM GAZ SA, o cerere scrisa in vederea racordarii la SD;
- x) Tarif de analiza a cererii – plata efectuata de solicitant, dupa caz, pentru activitatile intreprinse de OSD in vederea analizei cererii de racordare la SD, respective pentru separarea dintr-o instalatie de utilizare comuna existenta de gaze naturale, doar numai la consumatorii noncasnici.

### **3. Referinte necesare procedurii**

SR EN ISO 9001:2015 – Sistem de management al calitatii- Cerinte;

SR EN ISO 9000:2015 – Sistem de management al calitatii – Principii fundamentale si vocabular;

Ordin nr. 18 din 10 martie 2021, pentru probarea Regulamentului privind racordarea la sistemul de distributie a gazelor naturale;

Legea energiei electrice si a gazelor naturale nr. 123/2012 cu modificarile si actualizarile in vigoare;

Ordonanta de urgenta a Guvernului nr. 33/2007 privind organizarea si functionarea Autoritatii Nationale de Reglementare in Domeniul Energiei, aprobata cu modificari si completari prin Legea nr. 160/2012;

Normele tehnice aprobate prin Ord. 89/2018 ANRE;

Ordinul nr. 22/2013 a presedintelui ANRE – privind atestarea verficatorilor de proiecte.

#### 4. Procedura de lucru

##### 4.1. Informatii generale de lucru

Pentru realizarea racordarii la sistemul de distributie a gazelor din zona licentiata a BERG SISTEM GAZ SA a solicitantilor prevazuti la art .2 lit. a)-e) se parcurg urmatoarele etape:

- a) Depunerea si inregistrarea la BERG SISTEM GAZ SA a Cererii de racordare- - insotita de documentele prevazute la art .8 alin. (2) si achitarea tarifului de analiza a cererii, dupa caz;
- b) Evaluarea cererii de racordare de catre personalul BERG SISTEM GAZ SA, in termen de 5 zile de la primirea acesteia;
- c) Stabilirea solutiei tehnice pentru realizarea racordarii;
- d) Emitere ATR;
- e) Transmiterea Contractului de racordare si inceperea procedurii de racordare prin sistem concurential dupa semnarea contractului de racordare;
- f) Obtinerea documentelor necesare proiectarii: certificatului de urbanism, a avizelor si acordurilor/autorizatiilor emise de organismele abilitate, precum si a autorizatiei de construire a obiectivului/conductei necesar/necesare racordarii, respectiv a acordului administratorului drumului pentru instalatia de racordare in conformitate cu prevederile Legii nr. 50/1991 privind autorizarea executarii lucrarilor de constructii, republicata , cu modificarile si completarile ulterioare, de catre OE desemnat de BERG SISTEM GAZ SA sau OE selectat de solicitant;
- g) Proiectarea obiectivului/conductei necesar/necesare racordarii, respectiv a instalatiei de racordare de catre OE desemnat de OSD sau OE selectat de solicitant;
- h) Verificarea documentatiei tehnice/proiectului tehnic aferente obiectivului/conductei necesar/necesare racordarii, respectiv a instalatiei de racordare prin intermediul verifcatorilor de proiecte atestati ANRE, conform prevederilor legale;
- i) Executia obiectivului/conductei necesare racordarii, respectiv a instalatiei de racordare prin intermediul OE desemnat de OSD sau OE selectat de solicitant;
- j) Urmarirea de catre BERG SISTEM GAZ SA a lucrarilor privind realizarea obiectivului/conductei necesar/necesare racordarii, respectiv a instalatiei de racordare;
- k) Receptia si punerea in functiune a obiectivului/conductei necesar/necesare racordarii, respectiv a instalatiei de racordare de catre comisia OSD a BERG SISTEM GAZ SA.

Pentru racordarea la sistemul de distributie , solicitantii, viitori clienti finali casnici, depun la BERG SISTEM GAZ SA Cererea de racordare cu documentele aferente.

BERG SISTEM GAZ SA efectueaza activitatile necesare racordarii prevazute la punctul 4.

Lucrarile necesare racordarii pot fi realizate si prin intermediul OE selectati de solicitanti viitori clienti casnici, urmand ca BERG SISTEM GAZ SA sa ramburseze cheltuielile efectuate in conformitate cu prevederile art. 21 alin. (2) din Ordinul 18/2021 ANRE, respectiv intr-un interval de 5 ani de la punerea in functiune a instalatiei de utilizare a gazelor naturale.

(1) Solicitantii, viitori clienti finali noncasnici, depun la BERG SISTEM GAZ SA Cererea de racordare cu documentele aferente.

(2) Daca, in urma stabilirii solutiei tehnice, lungimea instalatiei de extindere si bransare este pana la 2.500 metri, BERG SISTEM GAZ SA finanteaza lucrarile si efectueaza activitatile necesare racordarii, prin OE desemnat.

(3) Lucrarile necesare racordarii pot fi realizate si prin intermediul OE, selectati de solicitanti viitori clienti noncasnici, urmand ca BERG SISTEM GAZ SA sa ramburseze cheltuielile efectuate in conformitate cu prevederile art. 21 alin. (2) din Ordinul 18/21 ANRE.

(4) In cazul in care lungimea instalatiei de extindere si bransare este de peste 2.500 metri BERG SISTEM GAZ SA finanteaza lucrarile necesare realizarii obiectivului/conductei in conformitate cu prevederile art. 151 ali. (1) din Lege, iar solicitantii viitori clienti noncasnici finanteaza lucrarile necesare instalatiei de racordare.

(5) Solicitantii viitori client noncasnici, pot finanta lucrarile necesare realizarii instalatiei de extindere prin intermediul OE selectat de acestia, urmand ca BERG SISTEM GAZ SA sa ramburseze cheltuielile efectuate cu instalatia de extindere intr-un interval de 5 ani de la punerea in functiune a instalatiei de utilizare, iar instalatia de extindere intra in patrimonial OSD la data punerii in functiune.

#### **4.2. Emiterea avizului tehnic de racordare (ATR)**

1. Solicitantii din categoria viitori clienti casnici si noncasnici depun la BERG SISTEM GAZ SA Cererea de racordare;

2. Cererea de racordare este insotita de urmatoarele :

a) Documente care atesta dreptul de proprietate sau de folosinta asupra terenului/terenurilor si/sau constructiei unde sunt amplasate obiectivele/sistemele pentru care se solicita racordare;

b) Documente de identificare ale solicitantului si, dupa caz, ale persoanei fizice sau juridice mandatate de acesta sa il reprezinte in relatia cu BERG SISTEM GAZ SA; se depune actul de identitate, pentru persoanele fizice, respectiv certificatul de inregistrare la Oficiul National al Registrului Comertului, pentru persoanele juridice si, dupa caz, mandatul;

c) Alte inscripuri pe care solicitantul considera necesar sa le depuna in sustinerea cererii.

3. Dezvoltatorul ansamblului rezidential transmite odata cu cererea de racordare si urmatoarele documente:

a) Informatii privind debitul si presiunea solicitata pentru fiecare imobil/constructie, conform prevederilor Normelor tehnice;

b) Certificatul de urbanism eliberat in vederea obtinerii autorizatiei de construire pentru imobilul/constructia ce urmeaza a se edifica, in termen de valabilitate, in copie;

c) Planul de situatie, intocmit conform prevederilor legale in vigoare, cu amplasarea in zona pentru constructiile noi sau pentru constructiile existente care se modifica, in copie. Pentru constructiile existente care nu se modifica este suficienta schita de amplasament a cestora, in coordonate din care sa rezulte precis pozitia imobilului/constructiei;

d) Planul urbanistic zonal (PUZ) aprobat sau Planul urbanistic de detaliu (PUD) aprobat, daca acesta a fost solicitat prin certificatul de urbanism, in copie.

4. Dezvoltatorul va respecta clauzele contractuale prevazute in Regulamentul de racordare conform Ord. ANRE nr. 18/2021 art. 34.

5. Cererea de racordare insotita de documentele necesare la alin. (2) si (3), dupa caz, precum si raspunsul la notificarea prevazuta la art. 11 alin.(2), insotita de acte justificative, se transmit si se inregistreaza in conformitate cu prevederile din standardul de performanta pentru Serviciul de distributie si de sistem al gazelor naturale.

6. Cererile de racordare – transmise de solicitanti se centralizeaza de catre BERG SISTEM GAZ SA si stau la baza realizarii lucrarilor de racordare la SD.

7. Solicitantii transmit la BERG SISTEM GAZ SA Cererea de racordare, dovada achitarii tarifului de analiza a cererii, dupa caz, prin una dintre urmatoarele modalitati:

a) La un birou specializat de informare si relatii cu publicul, prevazut cu Registratura si inregistrarea documentelor solicitantilor;

b) Prin intermediul serviciilor postale sau de date, respectiv fax, posta electronica;

c) Prin intermediul sectiunii de pe pagina de internet a BERG SISTEM GAZ SA, dedicate preluarii online a solicitarilor, [www.berggaz.ro](http://www.berggaz.ro)

8. Tariful de analiza a cererii de racordare la SD se calculeaza de BERG SISTEM GAZ SA si este achitat de solicitanti, cu exceptia solicitantilor viitori clienti casnici, luandu-se in considerare situatia prevazuta la alin. (4), dupa caz.

9. In calculul tarifului de analiza a cererii de racordare la SD, se ia in considerare urmatoarele activitati:

- a) Analiza documentatie anexate cererii de racordare la SD;
- b) Stabilirea solutiei tehnice de racordare la SD;
- c) Emiterea si transmiterea ATR, insotit de documentele aferente;
- d) Desfasurarea activitatii de monitorizare a cererilor de racordare la SD, precum si a modului in care acestea au fost solutionate;
- e) Activitati de Registratura si arhivare fizica si electronica a cererilor de racordare la SD si documentatiei aferente, precum si activitatea de clasare.

10. Plata tarifului de analiza se realizeaza si de catre solicitantii viitori clienti casnici care depun o cerere de racordare in situatia prevazuta la art. 26 alin. (2) din Ordinul 18/2021 ANRE.

11. Pentru informarea solicitantilor, BERG SISTEM GAZ SA are publicat pe pagina proprie de internet tarifele de analiza a cererii de racordare la SD.

12. Plata tarifului de analiza a cererii de racordare la SD se efectueaza de catre solicitant in una dintre urmatoarele forme de plata, dupa caz: prin virament bancar in contul societatii, plata online, alte forme de plata puse la dispozitie de BERG SISTEM GAZ SA.

13. In termen de 5 zile lucratoare de la primirea cererii de racordare, se evalueaza cererea, verificand continutul acesteia si documentele ce o insotesc, prin compartimentul de specialitate.

14. In cazul in care se constata ca Cererea de racordare nu este completata corect si/sau daca documentele ce o insotesc nu sunt complete, OSD notifica solicitantul in termenul precizat la alin. (13) si prin modalitatea precizata de acesta in cererea de racordare la SD la sectiunea 1 pct.8, indicand datele si documentele lipsa si/sau care trebuie completate sau refacute, cu furnizarea tuturor informatiilor necesare in acest scop.

15. *Notificarea*- prevazuta la alin. (14) contine inclusiv precizarea potrivit careia, in cazul in care solicitantul nu completeaza cererea de racordare si/sau documentele ce o insotesc in termenul de cel mult 30 de zile de la primirea acesteia, cererea de racordare se claseaza din motivul „Documentatie incompleta, fara restituirea tarifului de analiza.

16. Prevederile precizate la alin. (15) nu aduc stingerea dreptului solicitantului de a depune o noua cerere de racordare.

17. Suplimentar raspunsului la cererea de racordare, BERG SISTEM GAZ SA este obligat sa informeze solicitantii asupra faptului ca acestia au obligatia de a pune in functiune instalatia de utilizare a gazelor naturale intr-un interval de maximum 180 de zile de la punerea in functiune a instalatiei de racordare.

18. Solicitantul isi poate retrage cererea de racordare in orice moment pana la emiterea ATR, pe baza unei Cereri scrise, fara ca tariful de analiza sa fie restituit. In situatia in care solicitantul isi retrage cererea de racordare dupa semnarea contractului de racordare, OSD are dreptul de a solicita si primi din partea solicitantului contravaloarea activitatilor efectuate de acesta dupa momentul semnarii contractului.

19. In termen de 30 de zile de la primirea unei Cereri de racordare corecte si complete, formulate de catre solicitantii, BERG SISTEM GAZ SA, emite ATR.

20. BERG SISTEM GAZ SA este obligat sa finanteze lucrarile de investitii necesare racordarii in ordinea primirii, inregistrarii si prelucrarii cererilor de racordare la SD pe parcursul anului calendaristic. Odata cu emiterea ATR societatea BERG SISTEM GAZ SA comunica solicitantului posibilitatea ca acesta sa finanteze realizarea lucrarilor, urmand ca rambursarea cheltuielilor sa fie realizata de BERG SISTEM GAZ SA conform prevederilor prezentului regulament.

#### **4.3 Realizarea racordarii. Stabilirea solutiei de racordare.**

4.3.1. In termenul de cel mult 30 de zile de la primirea cererii de racordare si a documentelor ce o insotesc, corecte si complete, societatea, prin compartimentul tehnic, stabileste solutia tehnica de realizarea racordarii.

4.3.2. La stabilirea solutiei are in vedere cel putin urmatoarele aspecte:

a) limitele capacitatilor de distributie a gazelor naturale si regimurile tehnologice si necesitatea mentinerii serviciului de distributie a gazelor naturale pentru utilizatorii SD;

b) prevederile Normelor tehnice;

c) posibilitatea de racordare a mai multor solicitanti prin intermediul obiectului/conductei necesar/necesare racordarii, in situatia in care BERG SISTEM GAZ SA primeste simultan doua sau mai multe Cereri de racordare care permit conectarea la SD prin aceasta conducta.

4.3.3. In situatia in care racordarea la SD impune executia unui/unei obiectiv/conducte necesar/necesare racordarii, instalatia de racordare se realizeaza in cadrul aceluiasi proiect cu obiectivul/conducta.

4.3.4. Amplasarea instalatiei de racordare se stabileste de OSD cu luarea in considerare a punctului de vedere al solicitantului exprimat in cererea de racordare la SD si in conformitate cu prevederile Normelor tehnice.

4.3.5. Echipamentele de reglare a presiunii si/sau de masurare a gazelor naturale, inclusiv firida, se achizitioneaza si se monteaza de OSD.

4.3.6. Alimentarea cu gaze naturale a cladirilor din cadrul zonelor rezidentiale se realizeaza in conformitate cu prevederile Normelor tehnice, solutia de alimentare fiind stabilita de BERG SISTEM GAZ SA avand in vedere si prevederilor prezentului regulament.

4.3.7. In situatia in care solutia tehnica de racordare la SD impune racordarea la o conducta de distributie a gazelor naturale sau la un alt SRM/SR/SM/PRM/PR/PM, proprietate a tertilor, solicitantul este obligat sa depuna odata cu cererea de racordare la SD unul dintre documentele prevazute la art. 108 alin. (1) lit. g) din Lege, respectiv Ordin ANRE 18/2021.

4.3.8. Daca dupa stabilirea solutiei de racordare se impune schimbarea acesteia, ca urmare a unor modificari de natura tehnica la nivelul SD sau a restrictiilor si/sau conditionarilor din avizele emise ulterior de catre proprietarii/operatorii retelelor publice edilitare si/sau de catre alte institutii abilitate, BERG SISTEM GAZ SA, stabileste o noua solutie, cu informarea solicitantului.

4.3.9. In situatia modificarii datelor de natura administrativa ale solicitantului, acesta are obligatia de a notifica BERG SISTEM GAZ SA in termen de cel mult 10 zile lucratoare de la inregistrarea acestora.

4.3.10. Notificarea este insotita de documente justificative care se depun in copie.

4.3.11. In categoria modificarilor de datelor de natura administrativa se regasesc:

a) schimbarea datelor de identificare ale solicitantului;

b) schimbarea datelor de identificare ale obiectivelor/sistemului prin cumparare, concesiune, inchiriere sau de catre succesorii in drepturi.

4.3.12 In situatia prevazuta la alin. 4.3.9. BERG SISTEM GAZ SA are obligatia de a transmite solicitantului, in termen de cel mult 10 zile de la data primirii notificarii, la adresa de corespondenta indicate de solicitant , propunerea de act aditional la contractul de racordare, in cazul in care acesta a fost incheiat.

#### **4.4 Proiectarea, executia si punerea in functiune a obiectivului/conductei, respective a instalatiei de racordare**

1. In termenul de 60 de zile de la desemnarea OE pentru realizarea lucrarilor necesare racordarii prevazute la art. 15, Ord.18/2021 ANRE, OE desemnat este obligat sa asigure intocmirea si depunerea documentatiei tehnice complete in vederea obtinerii certificatului de urbanism, a avizelor si acordurilor/autorizatiilor emise de organismele abilitate, dupa caz, pentru obiectivul/conducta necesar/necesara racordarii, respective pentru instalatia de racordare.

2. Daca sunt necesare avize, care se obtin in baza unor proiecte de specialitate, termenul prevazut la alin .(1) se decaleaza corespunzator pana la obtinerea acestora.

3. Dupa obtinerea documentelor, OE desemnat depune documentatia completa in vederea obtinerii autorizatiei de construire pentru obiectivul/conducta necesar/necesara racordarii, respective acordul/autorizatia administratorului drumului pentru instalatia de racordare, in termen de maximum 30 de zile.

4. Toate avizele/autorizatiile obtinute de OE desemnat pentru realizarea obiectivului/conductei necesare racordarii, respectiv pentru instalatia de racordare se solicita si se obtin in numele BERG SISTEM GAZ SA

5. La intocmirea documentatiei tehnice/proiectului tehnic a/al obiectivului/conductei necesar/necesare racordarii, respectiv a/al instalatiei de racordare se respecta conditiile prevazute in ATR, anexate la contract, respectiv in avizele si acordurile/autorizatiile emise de institutiile publice abilitate.

6. In situatia in care solicitantul finanteaza lucrarile necesare racordarii, activitatile de obtinere avize/autorizatii/acorduri se realizeaza de catre acesta, se solicita si se obtin in numele BERG SISTEM GAZ SA.

7. OE selectat de catre solicitant este obligat sa respecte termenele de realizare a lucrarilor necesare racordarii, in conformitate cu prevederile art. 138 alin. (1) lit. d<sup>1</sup>), art. 148 alin. (3) si ale art. 151 alin. (1) din Lege, dupa obtinerea documentelor prevazute la alin. 6.

8. Costurile aferente activitatilor de proiectare, verificare a documentatiei tehnice/proiectului tehnic, precum si cele de executie ale obiectivului/conductei necesar/neceare racordarii, respectiv a instalatiei de racordare sunt suportate de BERG SISTEM GAZ SA in conformitate cu prevederile art. 138 alin. (1) lit.d<sup>1</sup>), art. 148 alin. (3) si ale art. 151 alin. (1) din Lege.

9. In situatia in care activitatile prevazute la alin. (8) sunt finantate de solicitant, cheltuielile necesare racordarii se ramburseaza de catre BERG SISTEM GAZ SA in transe anuale egale, intr-un interval de 5 ani de la punerea in functiune a instalatiei de utilizare a gazelor nautrale.

10. Nivelul cheltuielilor ce se ramburseaza nu poate depasi minimul dintre oferta BERG SISTEM GAZ SA prevazuta in contractul de racordare si valoarea negociata de solicitant cu OE selectat, precizata de solicitant in contractul de racordare.

11. Oferta OSD- BERG SISTEM GAZ SA prevazuta in contractul de racordare este calculata in conformitate cu principiile prevazute in reglementarile ANRE pentru aprobarea tarifelor aferente procesului de racordare la sistemul de distributie din sectorul gazelor naturale la care se adauga costurile justificate, oportune si care reflecta conditiile pietei pentru realizarea/redimensionarea si punerea in functiune a obiectivului/conductei necesar/necesare racordarii, obtinute in urma realizarii de ctare OSD de studii tehnico-economice pentru situatia in care nu exista proiecte autorizate.

12. Receptia tehnica a obiectivului/conductei, respectiv a instalatiei de racordare se realizeaza in conformitate cu prevederile art. 162 alin. (1) din Lege, coroborat cu dispozitiile din Normele Tehnice.

13. Punerea in fucntiune a obiectivului/conductei, respectiv a instalatiei de racordare se realizeaza in termenele prevazute la art. 138 alin. (1) lit d<sup>1</sup>), art. 148 alin. (3) si ale art. 151 alin. (1) din Lege, coroborat cu prevederile Normelor tehnice.

14. Obiectivul/Conducta, respectiv instalatia de racordare intra in patrimoniul; BERG SISTEM GAZ SA daca sunt finantate de acesta.



15. In situatia in care solicitantul viitor client casnic, respectiv solicitantul prevazut la art. 148 alin. (3) din Lege, finanteaza obiectivul/conducta necesar/necesara racordarii, precum si instalatia de racordare, acestea intra in patrimonial BERG SISTEM GAZ SA la data punerii in functiune.

16. Instalatia de extindere cu lungime peste 2.500 m, finantata de solicitantul viitor client noncasnic si cel prevazut la art. 2 lit. d), intra in patrimonial BERG SISTEM GAZ SA la data punerii in functiune; cheltuielile cu privire la instalatia de extindere se ramburseaza solicitantilor de catre OSD in transe anuale egale, intr-un interval de 5 ani de la punerea in functiune a instalatiei de utilizare a gazelor naturale.

17. In situatia si in cazul solicitantilor prevazuti la alin. 16, instalatia de racordare finantata de acestia este predata prin proces verbal de predare-primire catre BERG SISTEM GAZ SA, in conformitate cu prevederile art. 108 alin.(1) lit. b) din Legea 123/2012.

18. In situatia in care, ulterior punerii in functiune a obiectivului/conductei necesar/necesare racordarii, respectiv a instalatiei de racordare, BERG SISTEM GAZ SA constata necesitatea modificarii acesteia sau a schimbarii solutiei, ca urmare a modificarilor aparute la nivelul SD de natura sa afecteze operarea in conditii de siguranta BERG SISTEM GAZ SA, stabileste o noua solutie, cu informarea solicitantului, si realizeaza toate lucrarile impuse de noua solutie, pe cheltuiala proprie.

19. In cazul prevazut la alin. 18 daca se constata inclusiv necesitatea modificarii amplasamentului punctului de delimitare initial, BERG SISTEM GAZ SA suporta costurile generate de modificarea instalatiei de utilizare a solicitantului pana la noul punct de delimitare.

20. In situatia precizata la art.2 lit. c) pct. (i), lucrarile sunt finantate si realizate de solicitanti prin intermediul unui OE selectat de acestia. Pentru solicitarile care vizeaza redimensionarea instalatiei de racordare, lucrarile se finanteaza si se realizeaza de BERG SISTEM GAZ SA in conformitate cu prevederile prezentului regulament, iar solicitantul este obligat sa respecte prevederile art. 17 din prezenta procedura.

#### **4.5 Avizul tehnic de racordare (ATR)**

4.5.1. In baza solutiei tehnice prevazute la art. 4.3.1, BERG SISTEM GAZ SA, intocmeste ATR care este insotit si de o oferta de contract de racordare pentru realizarea lucrarilor necesare racordarii la SD.

4.5.2. Pentru separarea dintr-o instalatie de utilizare comuna existenta BERG SISTEM GAZ SA emite ATR numai in situatia in care este necesara redimensionarea racordului si/sau a unei/unui SRM/SR/SM/PRM/PR/PM.

4.5.3. Pentru separarea dintr-o instalatie de utilizare comuna existenta si in situatia in care nu este necesara emiterera unui nou ATR, in vederea proiectarii si executarii noii instalatii individuale de utilizare, separata din instalatia de utilizare comuna existenta, BERG SISTEM GAZ SA transmite solicitantului ATR-ul initial sau, in lipsa acestuia, informatiile prevazute la alin. 4.5.5.

4.5.4. Pentru situatiile prevazute la alin. 4.5.3. BERG SISTEM GAZ SA are obligatia de a notifica solicitantul in acest sens, in termen de 15 zile de la data primirii cererii de racordare la SD.

4.5.5. Prin notificarea prevazuta la alin. 4.5.4. BERG SISTEM GAZ SA pune la dispozitie solicitantului urmatoarele informatii:

- a) lungimea, diametrul, capacitatea tehnica si regimul de presiune aferente racordului existent care deservește cu gaze naturale imobilul in care se regăsește instalatia de utilizare comuna;
- b) punctul de delimitare dintre racord si instalatia de utilizare;
- c) date cu privire la tipul contorului, inclusiv dotarea/nedotarea acestuia cu dispozitiv de corectie, care urmeaza sa fie montat la viitorul loc de consum, inclusiv caderea de presiune;
- d) presiunea din aval de echipamentul de reglare.

4.5.6. Notificarea prevazuta la alin. 4 sta la baza intocmirii documentatiei tehnice/proiectului tehnic necesare/necesar executiei instalatiei de utilizare comune/individuale a gazelor naturale.

4.5.7. ATR- eliberat se intocmeste in doua exemplare, dintre care unul se pastreaza in arhiva societatii in format fizic si electronic, pe toata durata de functionare a racordului sau pana la emiterea unui nou ATR pentru acelasi racord, iar celalalt se transmite solicitantului cu adresa de inaintare, la adresa de corespondenta indictata in cererea de racordare.

4.5.8. ATR este insotit obligatoriu de Schita cu solutia tehnica de racordare la SD.

4.5.9. Documentele prevazute la alin. 4.5.8. se transmit solicitantului prin modalitatea precizata in Cererea de racordare la SD, la sectiunea 1 pct.7.

4.5.10 ATR emis sta la baza intocmirii documentatiei tehnice/proiectului tehnic necesara/necesar executiei obiectivului/conductei, a instalatiei de racordare, respectiv a instalatiei de utilizare gaze naturale, dupa caz.

4.5.11 Prin emiterea ATR, BERG SISTEM GAZ SA se angajeaza:

- a) sa realizeze lucrarile necesare racordarii;
- b) sa puna in functiune obiectivul/conducta necesar/necesara racordarii si instalatia de racordare in termenele precizate la art. 138 alin. (1) lit d<sup>1</sup>, art. 148 alin.(3) si art. 151 alin. (1) din Lege.

**A. Valabilitatea ATR inceteaza in urmatoarele situatii:**

- a) La emiterea unui nou ATR pentru aceeasi instalatie de racordare;
- b) La cererea CF in urma depunerii unei solicitari pentru dezafectarea instalatiei de racordare;
- c) La incetarea valabilitatii aprobarilor legale in baza carora a fost emis avizul tehnic de racordare pentru orice temei, dispusa de instantele de contencios administrativ prin hotarare judecatoreasca definitiva;
- d) La clasarea cererii de racordare, conform art. 32 alin. (2);
- e) La rezilierea contractului de racordare la SD.

1. Daca emiterea ATR, se impune schimbarea solutiei tehnice de racordare, ca urmare a unor modificari de natura tehnica la nivelul SD sau a restrictiilor si/sau conditionarilor din avizele emise ulterior de catre proprietarii/operatorii retelelor publice edilitare si/sau de catre alte institutii abilitate, BERG SISTEM GAZ SA stabileste o noua solutie de racordare, cu informarea solicitantului, si actualizeaza gartuit ATR.

2. In situatia prevazuta la alin (1), actualizarea ATR se face in termen de cel mult 30 de zile de la data constatarii necesitatii schimbarii solutiei de racordare.

3. Prevederile alin. (1) se aplica numai in cazul in care nu au fost incepute lucrarile de proiectare si/sau de executie a obiectivului/conductei necesar/necesare racordarii, respectiv a instalatiei de racordare, dupa caz.

4. In situatia modificarii datelor de natura administrativa ale solicitantului in perioada de valabilitate a ATR, acesta are obligatia de a notifica BERG SISTEM GAZ SA, in termen de cel mult 10 zile lucratoare de la inregistrarea acestora.

5. Notificarea prevazuta la alin. 4 este insotita de documente justificative care se depun in copie.
6. In categoria modificarilor datelor de natura administrativa prevazute la alin. (4), se regasesc:
  - a) Schimbarea datelor de identificare ale solicitantului;

- b) Schimbarea datelor de identificare ale obiectivelor/sistemelor solicitantului;
- c) Schimbarea solicitantului, in urma preluarii obiectivului/sistemului prin cumparare, concesiune, inchiriere sau de catre succesorii in drepturi.

7. In situatia prevazuta la alin.4 BERG SISTEM GAZ SA are obligatia de a transmite solicitantului, in termen de cel mult 10 zile lucratoare de la data primirii notificarii, la adresa de corespondenta indicate de solicitant, ATR actualizat insotit, dupa caz, de propunerea de act aditional la contractul de racordare, in cazul in care acest a fost incheiat.

8. In cazul deteriorarii sau pierderii ATR de catre solicitant, acesta poate adresa BERG SISTEM GAZ SA o cerere pentru emiterea unui duplicat.

9. In situatia prevazuta la alin. 8 societatea are obligatia de a transmite in termen de 5 zile lucratoare de la data inregistrarii cererii, la adresa de corespondenta indicate in cerere, duplicatul.

10. Documentul prevazut la alin. 8 se transmite solicitantului cu titlu gratuit.

**B.** BERG SISTEM GAZ SA nu emite un nou ATR in situatia reamplasarii, inlocuirii sau suplimentarii debitelor aparatelor consumatoare de combustibili gazosi, cu sau fara modificarea traseului instalatiei de utilizare a gazelor naturale, in conditiile respectarii debitelor de gaze naturale prevazute in ATR si rezultate in urma dimensionarii instalatiei de racordare.

**C.** 1. Solicitantii au obligatia de a returna *Contractul de racordare* semnat in termen de 10 zile de la data primirii.

2. in situatia in care solicitantul nu transmite *Contractul de racordare* in termenul prevazut la alin. (1) si nici nu solicita cu cel putin 3 zile inainte de expirarea termenului un termen de prelungire, BERG SISTEM GAZ SA claseaza cererea de racordare in termen de 30 de zile si notifica solicitantul in legatura cu aceasta in termen de 2 zile lucratoare.

**D.** 1. In situatia alimentarii unui SD din alt SD, SRM se amplaseaza pe terenul SD din amonte, cat mai aproape de limita teritorial-administrativa dintre cele doua UAT.

2. Obiectivele SD necesare racordarii unui SD nou la unul existent se predau de solicitantii prevazuti la art. 2 lit.e) catre BERG SISTEM GAZ SA, din amonte spre exploatare/operare, conform prevederilor art. 108 alin. (1) lit. (b) din Lege.

#### **4.6. Contractul de racordare la SD**

1. Modelul contractului de racordare la SC este prevazut in Ord.18/2021-ANRE;

2. *Contractul de racordare* – se transmite solicitantului in conformitate cu prevederile art. 26 alin. (1);

3. Dupa semnarea contractului intre BERG SISTEM GAZ SA si solicitant, in termen de 60 de zile societatea desemneaza OE in regim concurential, in conformitate cu prevederile art. 151 alin. 1 din Lege.

4. In situatia in care nu se depune nicio oferta de realizare a lucrarilor de racordare, in regim concurential, in termen de 5 zile de la incheierea acestui proces, BERG SISTEM GAZ SA notifica solicitantul in legatura cu necesitatea selectarii unui OE.

5. Lucrarile necesare racordarii efectuate prin OE selectat de catre solicitant se realizeaza in baza unui contract de prestari servicii, cu respectarea clauzelor minime obligatorii prevazute in Ordinul presedintelui Autoritatii Nationale de Reglementare in Domeniul Energiei nr.96/2018, privind aprobarea clauzelor obligatorii din contractele pentru prestarea serviciilor in vederea realizarii lucrarilor de racordare la sistemul de distributie /transport a/al gazelor naturale, cu modificarile ulterioare.

6. Solicitantul transmite la BERG SISTEM GAZ SA contractul prevazut la alin. (5), impreuna cu contractul de racordare, in termenul precizat la art. C.1.

7. Racordarea dezvoltatorului ansamblului rezidential se realizeaza tinandu-se cont si de prevederile anexei la contractul de racordare denumite Reguli specifice pentru realizarea racordarii la SD a ansamblurilor de blocuri de locuinte si/sau de locuinte individuale.

#### 4.7 Informari si cai de comunicare

1.) BERG SISTEM GAZ SA organizeaza activitatea de racordare la SD conform prevederilor prezentului regulament, astfel incat aceasta sa se desfasoare operativ;

2.) BERG SISTEM GAZ SA are obligatia sa organizeze un sistem de informare a solicitantilor cu privire la procesul de racordare la SD prin publicare pe pagina proprie de internet si prin afisare la sediile sale administrative a urmatoarelor informatii:

a.) Datele de contact si programul de lucru cu publicul;

b.) Programul de lucru cu publicul pentru biroul specializat de informare si relatii cu publicul, prevazut cu registratura;

c.) Prezentul regulament privind racordarea la sistemul de distributie a gazelor naturale si ordinul presedintelui Autoritatii Nationale de Reglementare in Domeniul Energiei de aprobare a acestuia, integral pe pagina proprie de internet si extrase la sediu, inclusiv:

(i) Cererea de racordare la SD – model;

(ii) Lista cu documentele care trebuie anexate cererii de racordare la SD;

(iii) Alte informatii privind procesul de racordare la SD;

d.) Informatiile ce trebuie sa fie prevazute in contractul de racordare la SD privind obligatiile partilor, termenele asumate etc.

3.) Procesul concurential de desemnare al OE, prevazut la art. 4.6. alin. 3, se desfasoara lunar in doua transe, pe judet/UAT/sector, dupa cum urmeaza:

a.) In prima transa se scot la licitatie solicitarile primite in perioada 1-15 a lunii in curs;

b.) In a doua transa se scot la licitatie solicitarile primite in perioada 16-30/31 a lunii in curs.

BERG SISTEM GAZ SA intocmeste, publica si mentine pe pagina proprie de internet un raport anual privind racordarea la SD in conformitate cu prevederile Standardului de performanta pentru serviciul de distributie si de sistem al gazelor naturale.

4.) BERG SISTEM GAZ SA are obligatia sa intocmeasca, sa publice pe pagina proprie de internet si sa mentina un registru electronic de evidenta a cererilor de racordare, precum si a modului in care acestea au fost solutionate.

5.) BERG SISTEM GAZ SA are obligatia sa actualizeze registrul prevazut la alin. 4, pe pagina proprie de internet, cel tarziu pana in a doua zi de la data depunerii cererii de racordare la SD; publicarea datelor cu caracter confidential si personal se realizeaza cu respectarea prevederilor legale in vigoare, cu luarea in considerare a optiunilor prevazute in cererea de racordare a SD de la sectiunea 1 pct. 9 din anexa nr. 1 din Ord. ANRE nr. 18/2021.

6.) BERG SISTEM GAZ SA are obligatia sa pastreze informatiile din registrul prevazut la alin.4:

a.) Pe pagina proprie de internet, pentru o perioada de minim 2 ani calendaristici;

b.) In format electronic, pentru tot restul duratei existentei a BERG SISTEM GAZ SA.

7.) BERG SISTEM GAZ SA are obligatia sa intocmeasca si sa mentina anual un registru electronic de evidenta a lucrarilor puse in functiune.

8.) Registrul se pastreaza de societate in format electronic pe toata durata de existenta a BERG SISTEM GAZ SA.

#### **4.8. Dispozitii tranzitorii si finale**

Solicitantii au dreptul sa notifice ANRE cu privire la incalcarea de catre BERG SISTEM GAZ SA/OE/verificatorii de proiecte atestati ANRE a prevederilor prezentului regulament.

1. ATP si ATR la sistemul de distributie a gazelor naturale emise pana la data de 14 octombrie 2020 sunt valabile pana la expirarea termenului de valabilitate, fara a putea fi prelungite.

2. ATP si ATR pentru care nu s-au incheiat contracte de racordare si care au fost emise in perioada cuprinsa intre 14 octombrie 2020 si data aprobarii prezentului regulament se modifica de catre BERG SISTEM GAZ SA, in conformitate cu prevederile regulamentului, in termen de 45 de zile de la data intrarii in vigoare a prezentului regulament.

3. In situatia in care nu a fost incheiat contract de racordare in baza ATR prevazut la alin. (1), proiectarea si executia instalatiei de racordare se realizeaza in conformitate cu prevederile prezentului regulament.

4. Cererile de racordare la SD depuse la BERG SISTEM GAZ SA inainte de intrarea in vigoare a prezentului regulament si pentru care nu au fost emise ATR se solutioneaza in conformitate cu prevederile prezentului regulament.

5. Cererile de rambursare a tarifelor de racordare incasate in baza cererilor de racordare formulate ulterior datei de 30 iulie 2020 se solutioneaza in termen de maxim 30 de zile de la intrarea in vigoare a prezentului regulament, dupa cum urmeaza:

a.) In situatia in care obiectivul/conducta/racordul si/sau SRM/SR/SM/PRM/PM/PR au/a fost puse/pus(a) in functiune pana la data formularii cererii de rambursare, OSD preia in proprietate aceste in conformitate cu prevederile art. 108 alin. (1) lit.d) din Lege.

b.) In situatia in care obiectivul/conducta/racordul si/sau SRM/SR/SM/PRM/PM/PR nu au/a fost puse/pus(a) in functiune pana la data formularii cererii de rambursare, OSD returneaza solicitantului tariful de racordare incasat cu respectarea prevederilor fiscale, iar obiectivul /conducta/racordul si/sau SRM/SR/SM/PRM/PM/PR intra in patrimonial BERG SISTEM GAZ SA.

#### **Responsabilitati**

##### **Serviciul Relatii clienti, Comercial si administrativ:**

- Preluare cerere racordare cu toate documentele necesare conform Ord. 18/2021-ANRE;
- Centralizarea contractelor de racordare si transmite;
- Emite factura tarif de analiza – daca este cazul;
- Confirma efectuarea platii;
- Transmite ATR solicitantilor prin modalitatea solicitata prin Cererea de racordare;
- Centralizeaza contracte racordare;
- Ramburseaza solicitantului costurile racordarii in 5 ani in transe egale;
- Modifica contractul de racordare conform notificare, dupa caz;
- Claseaza documentatiile depuse, dupa caz;
- Arhiveaza documentatiile inregistrate.

##### **Compartiment Tehnic:**

- ▲ Reanalizeaza si revalueaza cererile;
- ▲ Intocmeste ATR si notificari Tehnice;
- ▲ Intocmeste Solutia de alimentare;
- ▲ Intocmeste contractul de racordare;

- ▲ Tine evidenta contractelor de racordare;
- ▲ Intocmeste raspunsul la cererile solicitantilor, anexeaza ATR si schita cu Solutia de alimentare;
- ▲ Tine evidenta cererilor, mentine la zi registrul cererilor de racordare precum si publicarea pe pagina proprie de internet a acestuia;
- ▲ Verificarea si inregistrarea documentatiile tehnice privind executia conductelor, racorduri, PR, PRM etc. depuse de catre OE- executant, conform NTPEE in vigoare.
- ▲ Arhiveaza documentele si le preda la Arhiva societatii;

#### **Compartiment Exploatare:**

- Urmareste executia lucrarilor prin responsabilul numit de societate si diriginte de santier pentru respectarea Documentatiilor Tehnice si a legislatiei in vigoare;
- Urmareste realizarea lucrarilor in termenele contractuale;
- Organizeaza procedura de selectie si desemnare OE;
- Urmareste solutionarea contractele de prestari servicii a OE selectat de client;
- Verifica si confirma documentatiile de executie si valoarea lucrarii;
- Urmareste modificarea contractelor de racordare conform notificarii Solicitantului;
- Asigura punerea in functiune a obiectivelor prin Comisia de Receptie Tehnica;
- Asigura receptia la terminarea lucrarilor (RTL), conform legislatie in vigoare ( Legea 10/1995, HGR 273/1994, 343/2017).

Elaborat,  
Director general,  
Ing. Viorel Timoce

Avizat,  
Administrator,  
ing. Sorin Bulagea